EFICACITATEA-CHEIA SUCCESULUI

Dedicăm rîndurile ce urmează unei probleme de bază a sportului de performanță, **EFICACITATEA**, de care depinde succesul în orice competiție. Eficacitatea, în dubla ei ipostază, ținînd de cele două faze ale jocului sportiv, indiferent în care ramură, atacul și apărarea și pe care, de cîțiva ani buni, ne-am propus să o stimulăm, atît prin ceea ce scriem, cît și prin **„Trofeul Sportul“**, acordat anual într-o serie de discipline sportive.

BASCHET : JUNIORII — PRINTRE FRUNTAȘI

În întrecerile divizionare de baschet, după primele etape s-au detașat, în disputa pentru cucerirea **„Trofeului Sportul“** pentru eficacitate, **Antoaneta Barbu** (Metalul C.S.S. Rîmnicu Vîlcea) — 131 p și **Magdalena Pall** (Voința Brașov) — 123 p, brașoveanca avînd însă un meci mai puțin disputat, la băieți fiind lider **Virgil Băiceanu** (Farul Constanța) — 177 p, urmat de un alt consacrat, **Andrei Popovici** (Rapid București) — 149 p. Sînt nume întîlnite de regulă în topul coșgeterilor campionatelor naționale, Pall (de 6 ori), Barbu (o dată) și Băiceanu (de 3 ori) reușind performanța de a cuceri Trofeul. Spre deosebire, însă, de edițiile precedente ale întrecerii, acum apar printre fruntași și juniori. **Erzsebet Ambrus** (componentă a reprezentativei țării, vicecampioană europeană la cadete), de la Comerțul C.S.Ș. Sf. Gheorghe, a înscris 96 de puncte și ocupă locul 8, iar **Gheorghe Mureșan,** de la Universitatea C.S.Ș. Viitorul Cluj-Napoca, se află pe locul 3, cu 137 p. O mențiune în plus: ambii se află și printre cei evidențiați, de regulă, drept cei mai buni recuperatori ai echipelor din care fac parte.

Să amintim ierarhia următorilor clasați — fete: 3. Melania Marina (Rapid) 115 p, 4. Roxana Ștefan (Voința București) 100 p, 5—6. Mălina Marinache (Olimpia) și Iudit Madaras (Comerțul Sf. Gheorghe) 97 p, 7—8. Gabriela Balogh (Metalul Salonta) și Erzsebet Ambrus 96 p; băieți: 4. I. Carpen (Academia Militară Mecanică Fină) 133 p, 5. D. Niculescu (Dinamo București) 129 p, 6. Gh. Mădirjac (I.C.E.D.) 123 p, 7. S. Ardelean (Steaua) 114 p, 8. V. Pogonaru (I.C.E.D.) 113 p. **(D. STĂNCULESCU).**

HANDBAL (f): APĂRAREA, DAR MAI ALES ATACUL

Majoritatea tehnicienilor care formează Colegiul central al antrenorilor a omis opinia că prima jumătate a celei de a XXXII-a ediții a Campionatului Diviziei A de handbal feminin a marcat o creștere calitativă. Că așa stau lucrurile o demonstrează — ca o consecință firească — eficacitatea crescută a celor două componente ale jocului: apărarea, dar mai ales atacul. Fiecare dintre cele 12 formații care compun eșalonul valoric nr. 1 al handbalului nostru feminin a înscris, în cele 11 meciuri disputate, mai multe goluri decît în tot atîtea jocuri ale ediției trecute. În prim-plan se situează **Chimistul Rm. Vîlcea,** cu 362 de goluri marcate, principalele realizatoare fiind **Lăcrămioara Lazăr** (76), **Mariana Tîrcă** (73) și **Edit Matei** (66). Toate cele trei sportive sînt componente ale echipei naționale a României, au fost nominalizate în „șaptele“ de bază. În alt plan, acela al handbalistelor din echipele aflate pe primele patru locuri ale clasamentului alcătuit la jumătatea campionatului, golgetere sînt **Emilia Luca** (Știința Bacău) și **Ana Bălănean** (Textila Zalău) cu cîte 101 goluri, urmate de o handbalistă din cvartetul „europenelor“, **Beatrice Duca** (TEROM) cu 91 de goluri. Se impune însă să facem observația că, în general, se înscriu relativ puține goluri de pe extreme. La acest capitol antrenorii echipelor, mai ales al celor care reprezintă handbalul feminin românesc în cupele continentale, mai au de lucru.

După jucătoarele menționate: Elena Huțupan (Relonul) 77, Lăcrămioara Lazăr (Chimistul) și Estera Matefi (Mureșul) cu cîte 76, Sorina Lefter (Mecanică Fină) și Mariana Tîrcă (Chimistul) cu cîte 73, Edit Matei (Chimistul) 66 etc. **(Ion GAVRILESCU).**

HOCHEI: CONTEAZĂ ȘI PASA DE GOL

În cele 24 de meciuri disputate în primele 4 etape ale Diviziei A/I s-au marcat 195 de goluri, ceea ce înseamnă o medie (bună) de 8 goluri pe meci. Cei mai eficienți atacanți sînt pînă acum **Paul Burada** și **Alexandru Hălăucă,** ambii din formația Steaua, care au acumulat 12 puncte, într-un clasament sui-generis adoptat de hocheiul internațional, în care se acordă cîte un punct pentru fiecare marcator și pentru fiecare pasă din care s-a înscris. Astfel, Burada a dat 7 goluri și 5 pase de gol, iar Hălăucă 9 goluri și numai 2 pase de gol. Sistemul este, la prima vedere nedrept, de vreme ce cu 9 goluri te poți clasa în urma celui cu 7 goluri. Doar la prima vedere însă, sistemul încurajînd jocul colectiv, în care combinațiile asigură o eficacitate infinit mai bună decît acțiunile individuale. Așadar, un gol-pasă de gol! Pe următoarele patru locuri în clasamentul eficacității: **Csaba Gall** (Viitorul Gheorgheni) 11 p, **Karoly Antal** (Sport Club) 9 p, și **Marian Pisăru** (Dinamo) 9 p.

Cel mai mare scor (10—3) s-a înregistrat în partidele Steaua — Viitorul, Viitorul — Progresul și Sport Club — Progresul; cel mai mic (1—1) Dinamo — Dunărea. „Una caldă, una rece“ pot fi numite rezultatele din partidele Dunărea — Sport Club, Sport Club — Dinamo (5—2 și 2—5), Dunărea — Progresul (9—2 și 1—3)!

Reprize „albe“ au existat în partidele Steaua — Dinamo (I și III), Dunărea — Sport Club (I), Viitorul — Sport Club (II), Dunărea — Progresul (III).

În sfîrșit, o singură victorie la zero (Steaua — Viitorul 6—0) și o diferență minimă (Steaua — Progresul 4—3). Să reținem și pe cei mai eficienți portari: **Gheorghe Huțan** — Dinamo și **Valerian Netedu** — Steaua. **(M. COSTEA).**

POLO: CA DE OBICEI, HAGIU...

Dominarea dinamoviștilor în sportul nostru cu mingea pe apă se reflectă inclusiv pe planul eficacității, media campionilor fiind de 14 goluri marcate de meci. Steaua se prezintă cu o medie de 11 puncte, în imediata apropiere aflîndu-se orădenii de la Crișul. La... polul opus — Vagonul, cu o cifră de 7. În privința apărărilor, procentajele cele mai bune le dețin Steaua, Dinamo și Rapid. Realizatorul numărul 1 rămîne **Vlad Hagiu,** ceea ce nu mai miră pe nimeni, „șeptarul“ de la Dinamo avînd renume pe plan internațional (și la ultima ediție a C.E. s-a numărat între redutabilii golgeteri). El e, pînă la această oră, autorul a 56 de puncte, cu 21 mai multe decît bihoreanul **Costrăș.** Alt internațional de la Crișul, **Gordan,** a înscris de 30 de ori, doi steliști, Geambașu și L. Balanov învingînd portarii în cîte 27 de rînduri (ș.a.m.d.) **(G.R.)**

RUGBY: UN LIDER INEDIT

Dînd, cu consecvență, întîietate celei mai spectaculoase încununări a efortului pe terenul cu „hașuri“, reținem numărul de 206 eseuri înscrise în partidele — 47 — de pînă acum din grupa valorică de frunte. Și pentru că asemenea realizări înseamnă, de regulă, o operă colectivă, vom consemna că laureata ultimei (ultimelor) ediții, echipa **Steaua,** conduce în această ierarhie, aidoma celei a campionatului în curs, după restanțele de miercuri, elevii lui Th. Rădulescu și Ad. Mateescu „culcînd“ de 49 de ori balonul în buturile adverse. În continuare, Minaur 34, Farul 24, Rulmentul 16, Dinamo, Universitatea Eltim, Știința Petroșani (surprinzător, dacă aruncăm o privire asupra poziției codașe din clasament) cîte 14, C.S.M. Sibiu 11, C.S.M. I.M.U. Suceava, Grivița Roșie 8, Contactoare și Rapid Metrou 7. Dar — nu-i așa?! — finalizarea rămîne, totuși, individuală, deci se cade să amintim și situația din întrecerea pentru „Trofeul Sportul“, menționînd apariția unui lider inedit, proaspătul internațional **Bogdan Șerban,** cu opt eseuri la activ, urmat de colegul lui de la Steaua, **Hodorcă,** de doi băimăreni, **Sava** și **Bucșa,** de un dinamovist, **Franciuc,** toți cu cîte cinci reușite la activ. Alți zece jucători au înscris cîte patru eseuri.

Dintre transformeri, cel mai eficace este, la fel de puțin așteptat, **Stanciu,** de la Rapid-Metrou, cu 93 de puncte (interesant că giuleștenii au, cu totul, 121 p marcate). Grivițeanul **T. Radu** — 80 și stelistul **D. Alexandru** — 77 sînt principalii urmăritori. **(G. RAEȚCHI).**

NOI CAMPIONI

Să facem cunoștință cu noii campioni mondiali ai juniorilor mari, cei în vîrstă pînă la 20 de ani. De fapt, pe campioană am și cunoscut-o, la noi în țară, **Ketevan Kachiani** fiind laureata Turneului internațional de senioare al României, desfășurat în primăvară la Tușnad. Acum, la Campionatele Mondiale de la Tunja (Columbia), talentata șahistă sovietică s-a distanțat cu o performanță excelentă — 11,5 puncte din 13 posibile (88,46 la sută)! Mai puțin cunoscut ne este campionul probei masculine, **Vasil Spasov.** Beneficiar al unui finiș impresionant, șahistul bulgar l-a egalat „in extremis“, prin victorie directă, pe polonezul **Jacek Gdanski,** lider autoritar în primele runde, obținînd titlul cu 8,5 p. Surprinzător, trei redutabili juniori sovietici — **M. Ulibin, A. Dreiev** și **A. Șirov** — rămîn în urmă, la 0,5 și, respectiv, 1 p. N-au fost prezenți în întrecere, însă, alți cîțiva consacrați ai șahului mondial juvenil, ca **J. Lautier, J. Piket, M. Adams.**

Noul campion mondial conduce piesele albe în această partidă cu reprezentantul Indiei, cîștigată printr-o frumoasă combinație finală: **Spasov — Hosha** (Tunja, 1989) **1.e4 e6 2.d4 d5 3.Cd2 Cf6 4.Nd3 c5 5.e5 Cfd7 6.c3 Cc6 7.Ce2 Db6 8.Cf3 c:d4 9.c:d4 f6 10.e:f6 C:f6 11.0—0 Nd6 12.Cc3 Nd7 13.Ne3 0—0 14.Te1 Tae8 15.Ce5 N:e5 16.d:e5 D:b2 17.Nd2 Ce4 18.C:e4 d:e4 19.T:e4 C:e5 20.Tb1 Da3 21.Tb3 Dc5 22.Ne3 Da5 23.T:b7 Nc6 24.T:a7 Dd5 25.Nd4 Tf5 26.Tg4 g6 27.Ne4 Dd6 28.Th4 Tg5 29.f3 Td8 30.Ta:h7 Th5 31.T4:h5 g:h5 32.T:h5 N:e4 33.Th8+ R:h8 34.N:e5+ D:e5 35.D:d8+ Rg7 36.f:e4 1—0.** Fără îndoială, energica mutare 33.Th8+! aduce victoria pentru alb. Dar și 33.f:e4 (verificați pe tablă...) nu dădea același rezultat?

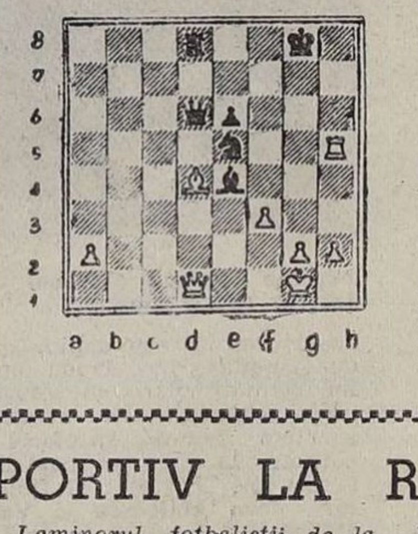

Jucați cu noi ȘAH!

Răspunsul pus în dreptul diagramei precedente (Rc1, Dg4, Td4, h1, Nb1, Cg5, Pa2, c3, e3, f2, g2; Rg8, De5, Ta8, d8, Nb7, Ca5, Pa7, b6, c4, e7, f7, g6), stop-cadru din partida **Leistenschneider — Beggi** de la Bolzano '89, este desigur **1.C:f7!** Un tipic sacrificiu de atac, care pune pe negru în neplăcuta alegere **1...R:f7 2.D:g6+ Rf8 3.Tf4+ D:f4** (ce altceva?) **4.Th8** mat, sau **1...T:d4 2.D:g6+ Dg7 3.Th8** cu același rezultat.

Radu VOIA

● La Pașcani începe duminică cea de a III-a ediție a „Cupei I.T.R.D.“ (competiție la scară republicană inițiată de asociația sportivă a Întreprinderii de traductoare și regulatoare de direcție). Întrecerea cuprinde 3 turnee (pentru maeștri, candidați-maeștri și categ. I, categ. a II-a și copii-juniori) și se va încheia pe 12 noiembrie. Sistem de desfășurare, cel elvețian.

POPAS SPORTIV LA ROMAN

(Urmare din pag. 1)

cucerite 12 titluri de campioni naționali, iar ca urmare a acestor succese (mai sînt și altele) 12 sportivi au obținut titlul de maestru al sportului, 5 sînt candidați olimpici, 22 au realizat categoria I de clasificare, iar 136 pe a doua. Înregistrînd toate acestea, reporterul nu poate trece, însă, cu vederea nici faptul că printre echipele fruntașe ale Romanului se află și divizionara A de popice Metalul, și formația de juniori a Clubului Sportiv Școlar — finalistă a „naționalelor“ de handbal, precum și oiniștii de la Laminorul, fotbaliștii de la Metalul și Voința, călăreții de la „Dragoș Vodă“ ș.a. Spațiul nu ne îngăduie să cităm și celelalte frumoase realizări, fiecare dintre ele contribuind cu încă o „piatră“ la temelia performanței sportive romașcane. Se cuvine, însă, a-i numi pe cei care, prin strădanii, seriozitate și dăruire au făcut și fac să se vorbească tot mai insistent de sportivii Romanului : Lăcrămioara Andrei *(C.S.Ș. — C.S. Atletic),* Mihai Isciuc *(Metalul),* Liviu Ianoș, Silviu Panait, Nicoleta Grădinaru, Lucian Hutanu, Felicia Moisii, Liviu Balcoș *(C.S.Ș.),* Luminița Romanuc, Gelu Chiriac, Cristina Fătu *(C.S.A.),* Liviu Chelaru *(Metalul),* Cristian Boțoc *(Dragoș Vodă) ș.a. „În umbra“ performerilor s-au aflat, nici nu se putea altfel, priceperea, competența și pasiunea unor tehnicieni ca* Petru Ghervan, Dan Moisii, Emilian Floroiu, Eduard Nechita, Petru Sandu *(C.S.Ș.),* Mihai Păduraru *(C.S.A.),* Ioan Isciuc *(Metalul),* Ioan Chifan *(Laminorul),* Ion Artenie *(Voința), cum în această direcție trebuie subliniată și contribuția C.S.Ș. (directoare : prof. Elena Ciocîrlan) la formarea unor sportivi de reală valoare.*

...Carnetul reporterului cuprinde astfel între filele sale mărturia unei bogate activități, a strădaniilor continue ca sportul de performanță romașcan — permanent sprijinit de Comitetul Municipal de partid și de Consiliul Popular Municipal — să atingă cotele dorite de numeroșii săi suporteri.

ECHIPELE NOASTRE ÎN CUPELE EUROPENE

După manșa de la Eindhoven

SPERANȚE ÎNDREPTĂȚITE RISIPITE ÎN 4 MINUTE...

Cu totul altă echipă ne-a apărut, miercuri seara, campioana Olandei, P.S.V. Eindhoven. Susținută tot timpul de „tribunele“ pline, echipa lui Guus Hiddink a jucat cu o dîrzenie rar întîlnită, amintind prin prestația ei de valoroasele predecesoare Feyenoord Rotterdam și Ajax Amsterdam. Îndeosebi cu fotbalul total etalat de Ajax, în deceniul trecut, a semănat jocul lui Eindhoven o bună parte din cele 90 de minute. Dornică de revanșă, capabilă de efort prelungit, formația gazdă a putut să atace și să se apere cu superioritate numerică, pe un front foarte larg.

Asta, în linii mari spus, întrucît, disecînd puțin jocul echipei P.S.V. Eindhoven, vom ajunge la punctele ei forte: elasticitate, tehnicitate, orientare tactică, tempo susținut, elementele caracteristice oricărei echipe de „top“, cum este campioana unui fotbal foarte bine cotat și în momentul de față. Pe fondul acestor incontestabile calități, ieșirile repetate din dispozitiv ale lui Chovanec (un libero prezent în cele trei mari zone ale terenului) și Lerby (mijlocașul-dispecer, capabil, la 30 de ani, de un mare travaliu), ca și aparițiile pe zonele laterale ale mijlocașilor-aripă Ellerman și Van Aerle au constituit factorii de surpriză și de eficiență ale unui joc de ridicată factură.

În condițiile unui asemenea valoros partener, misiunea formației campioane a României nu putea fi ușoară. Și, astfel stînd lucrurile, meritele Stelei în furnizarea, împreună cu puternica Eindhoven, unei prime reprize destul de echilibrate și densă în faze-pericol la ambele porți sînt de netăgăduit.

Scăpînd fără gol la **forcingul** declanșat din startul partidei de echipa olandeză, Steaua a „răspuns“ prompt și energic, îndeosebi prin Hagi și Lăcătuș, doi fotbaliști, cum îi știm, în stare să facă abstracție de miza partidei, oricît de mare ar fi ea, de ambianța vulcanică a tribunelor situate în apropierea cîmpului de joc. Și nu întîmplător Hagi a fost acela care, atunci, în cel de-al 13-lea minut al partidei, l-a „întins“ serios pe Van Breukelen (obligîndu-l să respingă, în corner, de lîngă stîlpul sting); nu întîmplător, la deschiderea scorului, amîndoi au prins pe contrepied (printr-o pasă lungă, înaltă, precisă a lui Hagi, urmată de o execuție ireproșabilă a lui Lăcătuș) întreaga apărare a lui P.S.V. Eindhoven, inclusiv pe Van Breukelen.

Cît de mult au „acuzat“ fotbaliștii lui Guus Hiddink (chiar și după golul egalizator al lui Ellerman) prestația Stelei, la un nivel tehnico-tactic mai aproape de adevăratul ei potențial, ne-o spun și... cele două cartonașe galbene primite de Lerby (în min. 10) și Van Aerle (min. 31), doi dintre cei 12 componenți ai unei echipe dispuse să facă exces de zel, pe întreaga durată a partidei, în scopul de a obține o calificare cu larg ecou în fotbalul Europei. Urmau, așa se credea, pentru toți (gazde, oaspeți, suporteri, ziariști) încă 45 de minute de emoții și de speranțe. Îndreptățite, vom spune, aceste speranțe și în tabăra noastră, cunoscut fiind faptul că, deseori, pauza constituie prilej de odihnă și de reconsiderări tactice, în funcție de cele petrecute în prima jumătate a meciului.

Cine putea să prevadă, în ceea ce o privește pe Steaua, că tot ce clădise cu trudă, pe parcursul a trei reprize (incluzîndu-le și pe acelea ale manșei I), se va prăbuși, asemenea unui castel de nisip, în numai patru minute după ieșirea de la cabine?! Nimeni, absolut nimeni, nici chiar cei mai optimiști suporteri ai localnicilor. Într-atît de mari au fost erorile care au generat „desprinderea“ lui Eindhoven pe tabela de scor, prin golurile făcute realmente cadou acestui Romario, cel care, la o abilitate proprie fotbaliștilor brazilieni, a adăugat în ultima vreme combativitatea specifică jucătorilor anglo-saxoni. De fier să fi fost, tot te-ai fi îndoit sub apăsarea tribunelor explozive, retrezite la viață. În zadar, gîndeam noi privind spre „banca de suferință“, apelurile la prudență (în situația de apărare), făcute, la pauză, de Iordănescu și Dumitriu. La primul gol al lui Romario, Lerby zburdase și apoi centrase de pe o mare zonă liberă (pe flancul drept al sistemului defensiv); la cel de al doilea brazilianul fusese mai rapid, cu o fracțiune de secundă, și mai insistent decît Bumbescu. Timp pentru ieșirea fotbaliștilor noștri dintr-o evidentă stare de degringoladă (de la care nici Hagi nu s-a putut sustrage) rămăsese suficient. Aproape o întreagă repriză! Prea mare a fost însă, la scorul de 3—1, dorința formației olandeze să „lovească“ în continuare într-o parteneră debusolată complet. La fel de mare ca și eroarea de arbitraj la cel de-al patrulea gol, „plecat“ dintr-o flagrantă poziție de ofsaid. Totul părea să concure la un eșec de proporții de nimeni scontat cu doar o repriză înainte.

Arareori i-am văzut — spre meritul lor — pe fotbaliștii Stelei, într-un anumit punct în spațiul periplului european, într-atît de triști. Dar și atît de convinși, la coborîrea din avionul care îi aducea acasă, să-și reia cursa, la primul prilej, spre înalta performanță. Prin prestații pe măsura lor, în genul aceleia avută, de exemplu, în prima manșă a disputei cu puternica P.S.V. Eindhoven.

Gheorghe NICOLAESCU

FOTBAL

ÎNCĂ O ZI DE FOTBAL A TRECUT, DAR VIN ALTELE!

ACCENTE

Ca întotdeauna, și nu numai la noi, ci pe întregul continent, s-a așteptat cu interes „miercurea cupelor europene“. Ne-am legat mari speranțe de prezența tot mai lungă a reprezentantelor noastre în aceste competiții care, în anii din urmă, ne-au adus atîtea satisfacții. Dar în turul I au părăsit scena **Victoria** și **Flacăra Moreni.** Miercuri am avut **„una caldă“, „alta rece“.** Am fost, mai întîi, pe Dinamo și echipa „alb-roșilor“ ne-a delectat cu prestația ei de mare spectacol și eficiență. Unii au zis că a fost Panathinaikos prea slabă. Adevărul e că Dinamo a jucat excelent, făcîndu-l pe un jucător cu experiența lui Samaras, de pildă, să aplaude spontan. **Dinamo a „urcat“ din nou în... primăvara europeană.** Seara, ne-am așezat în fața micilor ecrane și o repriză întreagă **Steaua** ne făcea să credem că **Romario** și **Ellerman** nu vor fi în stare s-o oprească din drumul spre fazele în care ne-a obișnuit să fie. Dar n-a mai fost. În partea a doua a jocului, Steaua a fost — să recunoaștem sportiv — întrecută la toate capitolele. Și o mare undă de regret s-a strecurat în sufletele noastre. Să privim însă totul cu bărbăție și realism și s-o luăm de la capăt, pentru că, iată, numele și palmaresul, **fie ele cît de strălucitoare, nu sînt suficiente. Și să nu ne** consolăm cu faptul că și **Real Madrid,** și **Barcelona** (chiar deținătoarea trofeului) și **Valencia** au părăsit scena atît de repede, o dată cu **17 Nentori, Hibernians** sau **Rovaniemi.**

Miercuri a mai căzut o filă din „calendarul fotbalistic“. Dar au rămas altele. Pentru fotbalul nostru, duminică va mai fi o etapă de campionat, după care toate **gîndurile se vor îndrepta spre marele meci de la 15 noiembrie, ROMÂNIA — DANEMARCA, joc decisiv, cum se știe, pentru calificarea echipei naționale la turneul final al Campionatului Mondial din Italia.** Ar fi performanța supremă a fotbalului nostru, pe care o căutăm de 20 de ani și pentru ea **TREBUIE FĂCUT TOTUL.** Dinamo va juca abia la primăvară în Cupa Cupelor. Steaua nu va mai juca. E momentul ca ambele formații să-și unească forțele și să rezulte un „11“ redutabil pentru revanșa cu **Ivan Nielsen, Heintze** sau **Povlsen,** pe care sorții — ca un făcut! — ni i-au adus în față atît de des, în ultima vreme, indiferent că veneau de la **Copenhaga** sau... **Eindhoven. La 15 noiembrie** și **jucătorii** de **la Dinamo,** și cei de la Steaua, și **Gică Popescu,** de la **Craiova au posibilitatea unei revanșe în fața fotbaliștilor danezi. AU DATORIA S-O FACĂ, pentru că le stă în puteri.** Au dovedit-o de atîtea **ori. Să nu uite că un meci a trecut** și că altul vine. **Să nu uite de datoria pe care o incumbă tricoul național, tricolorul țării, pe care îl dorim arborat la anul pe marile stadioane ale Italiei.**

Constantin ALEXE

PROGRAMUL ȘI ARBITRII MECIURILOR DIN ETAPA A XI-a A DIVIZIEI A

JIUL — PETROLUL PLOIEȘTI: **I. Igna** (Timișoara); M. Axente (Arad) și M. Nicolau (Bacău)

S.C. BACĂU — STEAUA: **Ș. Necșulescu** (Scornicești); V. Curt (Constanța) și T. Demian (Zalău)

VICTORIA — F.C. INTER: **M. Salomir** (Cluj-Napoca); Cr. Teodorescu (Buzău) și M. Ilieș (Odorhei)

CORVINUL — „POLI“ TIMIȘOARA: **R. Petrescu;** M. Ivănescu (ambii din Brașov) și I. Niculițov (Focșani)

UNIVERSITATEA CRAIOVA — DINAMO: **O. Streng** (Oradea); V. Ciocan (Bistrița) și I. Danciu (Petroșani)

F.C.M. BRAȘOV — F.C. ARGEȘ: **D. Ologeanu** (Arad); G. Ionescu (București) și P. Abrudan (Cluj-Napoca)

F.C. OLT — F.C. FARUL: **C. Gheorghe** (Suceava); J. Grama (București) și B. Cațaroș (Călărași)

F.C. BIHOR — FLACĂRA MORENI: **Gh. Constantin** (Rm. Vîlcea); Ad. Moroianu (Ploiești) și I. Vereș (Sf. Gheorghe)

SPORTUL STUDENȚESC — „U“ CLUJ-NAPOCA: **Gr. Macavei** (Deva); Gh. Dumitrașcu (Constanța) și A. Renghel (Vaslui)

DINAMO — UNA DIN PERFORMERE

(Urmare din pag. 1)

știe să se adapteze sub aspect tactic oricărei situații care se ivește, are un moral puternic, reușind să depășească momentele mai dificile care apar pe durata unei partide.

Sigur că toate aceste atuuri n-au venit peste noapte și nici de la sine. **Ele constituie rodul unei instruiri temeinice și îndelungate.** Antrenorul **Mircea Lucescu** (ajutat de **Florin Cheran,** sprijinit substanțial de conducerea clubului, a secției de fotbal, de toți cei din jur) **are meritul deosebit** (ca un constructor care pune cărămidă peste cărămidă pentru înălțarea unui edificiu trainic) **de a fi reconstruit, cu competența-i recunoscută, cu răbdare și migală, echipa dinamovistă, de a fi dat deplină încredere unor jucători tineri, de a le fi șlefuit în timp calitățile, reușind să ajungă astfel, după ani și ani de muncă și căutări, la ansamblul omogen și valoros pe care îl admirăm astăzi văzîndu-l cum joacă, un ansamblu care se dovedește matur și competitiv în arena internațională.**

Firește, însă, că **atingerea acestui prag nu trebuie să ducă nicidecum — și credem, cunoscîndu-i bine pe dinamoviști, că nici nu va duce — la automulțumire. Fiindcă mai sînt încă destule lucruri de îndreptat sau perfecționat în jocul echipei pentru ca ea să poată face față cu deplin succes unor examene internaționale și mai pretențioase decît a fost cel de acum, cu Panathinaikos.** În sferturile de finală ale Cupei Cupelor, care sînt programate în primăvara anului viitor, sorții i-ar putea aduce reprezentantei fotbalului românesc ca adversară o echipă mai puternică, cum ar fi Sampdoria sau Anderlecht, ca să dăm doar două exemple. Iar ca să meargă mai departe în competiție — așa cum cu justificare își propune —, îndreptățind încrederea și așteptările tuturor iubitorilor de fotbal din țară, **Dinamo va trebui să joace cel puțin la fel de bine, dacă nu și mai bine decît a făcut-o în dubla confruntare cu echipa ateniană.**

Pînă atunci, însă, chiar foarte aproape în timp este meciul oficial dintre echipele reprezentative ale României și Danemarcei, decisiv pentru calificarea la Campionatul Mondial de anul viitor, din Italia. Aceiași iubitori ai fotbalului așteaptă acum ca **internaționalii de la Dinamo să confirme și sub culorile țării forma lor foarte bună dovedită în meciurile echipei de club, contribuind astfel cu toată dăruirea, cu întreaga lor putere de luptă, cu talentul de care nu duc lipsă, la succesul echipei noastre naționale.** Convinși că ei vor ști să-și facă datoria, le dorim — atît lor, cît și celorlalți „tricolori“ — mult succes!

ȘTIRI ● ȘTIRI ● ȘTIRI ● ȘTIRI ● ȘTIRI ● ȘTIRI ● ȘTIRI ● ȘTIRI

● **O NOUĂ ETAPĂ ÎN „CUPA ROMÂNIEI“.** Săptămîna viitoare, miercuri, 8 noiembrie, este programată o nouă etapă în populara competiție „Cupa României“, care se desfășoară sub egida Daciadei. Iată cele 14 întîlniri care se dispută pe terenul primelor formații: **Voința Roman — Politehnica Iași, Unirea Negrești — Oțelul Galați, C.S.M. Borzești — F.C.M. Progresul Brăila, Unirea Urziceni — Gloria Buzău, Danubiana București — Rapid București, Calculatorul București — Ș. N. Oltenița, Metalul Plopeni — I.C.I.M. Brașov, Spicul Coteana — Pandurii Tg. Jiu, Electroputere Craiova — C.F.R. Timișoara, Textila Cisnădie — Strungul Arad, Bradul Vișeul de Sus — F. C. Maramureș, Dermata Cluj-Napoca — Electromureș Tg. Mureș, Metalurgistul Cugir — Vagonul Arad, Gloria Cornești — Unirea Alba Iulia.** Toate partidele vor începe la ora 13.

● **DE LA F. R. FOTBAL.** Delegații consiliilor județene pentru educație fizică și sport se pot prezenta la sediul F. R. Fotbal pentru a ridica acordurile de transfer, de culoare albastră, valabile pentru perioada de transferări din lunile ianuarie și iulie 1990.

DERBYUL MASCULIN DE HANDBAL

(Urmare din pag. 1)

scorul ajungînd 23—23. Finalul de meci aparține campionilor, care nu cedează, cu toate eforturile depuse de elevii antrenorului **Ghiță Licu**; portarul stelist **Adrian Simion** „scoate“ mingi foarte grele (de altfel, el a cîștigat „duelul“ la distanță cu Buligan și Cocuz) și victoria meritată și muncită a handbaliștilor de la Steaua capătă contururi precise. De notat că **Simion, Dumitru, Mirică** și **Berbece,** pe de o parte, **Chiriac,** pe de alta, nu au ieșit de pe teren timp de 60 de minute, perioadă în care Steaua a fost penalizată cu cinci eliminări de cîte două minute, iar Dinamo cu trei.

Așadar, o reușită repetiție generală a ambelor formații înaintea startului în competițiile continentale de duminică, Steaua în C.C.E. și Dinamo în „Cupa I.H.F.“, alături de Minaur în Cupa Cupelor.

Echipele au folosit formațiile. **STEAUA: Simion — Mirică 3, Dumitru 8, Ghimeș 4, Săftescu, Niculae 3, Berbece 7, Popescu 2, Ionescu** și **Cicu** (nu au jucat **Tudor** și **Stot**); **DINAMO: Buligan, Cocuz — Chiriac 4, Licu 10, Ștefan 1, Mocanu 2, Dogărescu, Zaharia 3, Jianu 4, Antonescu** și **Roșca 1** (nu a jucat **Prisăcaru**).

ADMINISTRAȚIA DE STAT LOTO-PRONOSPORT INFORMEAZĂ

● **CÎȘTIGURILE TRAGERII LOTO DIN 27 OCTOMBRIE 1989**

Categoria 2: 7 variante 25% a 10.333 lei; categoria 3: 19,00 variante a 3.807 lei; categoria 4: 44,75 variante a 1.616 lei; categoria 5: 115,75 variante a 625 lei; categoria 6: 276,25 variante a 262 lei; categoria X: 1.688,75 variante a 100 lei.

Report la categoria 1: 139.550 lei.

● Tragerea obișnuită LOTO de astăzi, vineri, 3 noiembrie, va avea loc, ca deobicei, în București, în sala clubului din str. Doamnei nr. 2, începînd de la ora 15,50. Operațiunile de tragere vor fi radiodifuzate pe programul I, la ora 16,35, urmînd ca numerele extrase să fie retransmise, pe același program, la ora 23,15, și mîine, sîmbătă, la ora 8,55, o dată cu omologarea cîștigurilor la concursul intermediar PRONOSPORT de miercuri, 1 noiembrie. După efectuarea tragerii, va rula un film artistic. Intrarea este liberă.

● Au mai rămas DOAR DOUĂ ZILE la dispoziția participanților în vederea procurării biletelor la prima acțiune cu caracter deosebit din această lună (TRAGEREA EXCEPȚIONALĂ PRONOEXPRES), programată pentru duminică, 5 noiembrie, dar și pentru depunerea buletinelor la concursul PRONOSPORT din aceeași zi.

● **REZULTATELE CONCURSULUI INTERMEDIAR PRONOSPORT DIN 1 NOIEMBRIE 1989.** 1. P.S.V. Eindhoven — Steaua 1; 2. Dinamo București — Panathinaikos 1; 3. F.C. Malines — Malmö F.F. 1; 4. Sredeț Sofia — Sparta Praga 1; 5. Real Madrid — A.C. Milan 1; 6. F.C. Barcelona — R.S.C. Anderlecht 1; 7. Sampdoria — Borussia Dortmund 1; 8. Grasshoppers — Torpedo Moscova 1; 9. Rapid Viena — F.C. Bruges 1; 10. Sochaux — Fiorentina X; 11. Spartak Moscova — F.C. Köln X; 12. Juventus — Paris St. Germain 1; 13. Napoli — Wettingen 1. Fond total de cîștiguri: 1.421.735 lei.

HIPISM

Conform tradiției, în fiecare an, de Ziua Recoltei, se desfășoară pe hipodromul din Ploiești ultimul premiu clasic de fond, „Premiul Recoltei“. În acest an el s-a bucurat de o participare dintre cele mai selecte în frunte cu Recrut, Vadu, Dedițel, Orac, Ager, Sebeșel, Tily. Cursa a avut o trenă foarte rapidă, impusă de Ager, care s-a instalat imediat la conducere, urmat îndeaproape de Orac, Recrut, Tily și Vadu. Ei au parcurs primii 1300 m în această ordine, apoi Tily a atacat, instalîndu-se în frunte, poziție pe care nu a mai cedat-o pînă la sosire. Tily a fost urmat de Dedițel, care a atacat, pe ultima sută de metri, în forță, dar în cele din urmă s-a înclinat în fața superiorității învingătorului. În acest sfîrșit de stagiune Tily dovedește o formă de zile mari, care-i face cinste antrenorului C. Dumitrescu.

TILY A CÎȘTIGAT „PREMIUL RECOLTEI“

Cu o duminică înainte s-a desfășurat „Premiul de Toamnă“, în care a învins Orica. Prin valoarea arătată și recordul realizat, „eleva“ antrenorului G. Tănase se instalează în fruntea ierarhiei generației sale și devine una din principalele concurente ale Derbyului 1990.

Trecînd în revistă cele două reuniuni, nu putem omite lupta strînsă din fruntea clasamentului la antrenori și driveri amatori. Astfel, multiplul nostru campion, G. Tănase, obținînd trei victorii, cu Orica, Daja și Burgos, reușise să se instaleze pe primul loc, dar reacția lui N. Simion a fost promptă, el realizînd două victorii, cu Galu, a cărui performanță îl aduce în rîndul valorilor trăpașilor din România, și cu Osman, pe care B. Manea l-a adus la cîștig într-un final de mare spectacol, la fotografie, cu Rimeț. Prin această victorie Manea reușește să-și reocupe locul de lider al amatorilor, cu șanse mari de a deveni campion. Cealaltă cursă a amatorilor a revenit lui G. Buznea, cu Burgos, care nu mai trecuse primul linia de sosire de mai bine de doi ani. Un alt antrenor candidat la șefie, N. Nicolae, a învins și el în două alergări, cu Orac, realizatorul unui timp de valoare (1:21,9/km), și cu Hughenot, care în mîna antrenorului ce l-a consacrat și-a reeditat recordul carierei (1:25,1/km).

Unul din specialiștii cailor de 2 ani, M. Dumitru, a mai realizat trei victorii, cu Diagrama — în mare progres de valoare, Vana — la un nou record al carierei și Craidon — condus cu multă dibăcie de tînărul M. Marin, o speranță a tinerei generații. Mai sînt de consemnat victoriile obținute de Suveran, Atracția și Cucova, toți realizatori ai unor noi recorduri de valoare.

A. MOSCU

INVITAȚIE LA BAZA DE AGREMENT A HOTELULUI „BUCUREȘTI“

COMPLEXUL HOTELIER „BUCUREȘTI“, din Calea Victoriei 63—81, vă oferă, în cadrul bazei sale de agrement, condiții pentru destindere :
● piscină acoperită :
— cursuri de inițiere în inot pentru copii și adulți
● saună finlandeză
● cabinete de masaj, presopunctură, ultraviolete și infraroșii
● sală de gimnastică :
— cursuri de gimnastică aerobică
● cabinete de coafură, manichiură, pedichiură, cosmetică, frizerie.
Se pot inchiria : costume de baie, echipament pentru sala de gimnastică, prosoape, căști, papuci de baie
Servicii asigurate de personal cu inaltă calificare.
Program : luni, intre orele 12.30—20 : marți, miercuri, joi, vineri și simbătă intre orele 8—20 : duminică intre orele 8—14.
Serviciile oferite pot fi asigurate și pe bază de abonamente lunare.
Informații suplimentare la telefon 15.45.80 sau 15.58.50/2946.

ANUNȚ
OFICIUL JUDEȚEAN DE TURISM PRAHOVA-SINAIA organizează cursuri teoretice și de perfecționare a ghizilor — monitori de schi (la tehnica predării schiului și limbi străine) în perioada 6 — 11 noiembrie a.c.
Înscrierile se fac telefonic sau în scris la sediul O.J.T. Prahova, din Sinaia, bd. Carpați 19, telefon 973/14751 — interior 402.

5 NOIEMBRIE 1989
TRAGERE EXCEPȚIONALĂ
PRONOEXPRES
● Din nou o importantă acțiune, cu mari șanse de cîștig ● 42 de numere extrase, în cadrul a 6 extrageri, cu posibilitatea de a se cîștiga și cu numai 3 numere din 8 și, respectiv, 6 extrase ● Biletele cu valoare de 25 de lei au acces la toate extragerile și la întreaga paletă de cîștiguri ● Ultima zi de participare — sîmbătă, 4 noiembrie!
atribuie cîștiguri în
BANI, AUTOTURISME, EXCURSII
peste noroc

DELTA DUNĂRII
O PROPUNERE PENTRU VACANȚA DV.!
Agențiile oficiilor județene de turism și ale I.T.H.R. București organizează excursii și minivacanțe în DELTA DUNĂRII.
Teritoriu unicat în Europa, DELTA DUNĂRII atrage și încîntă, cheamă și desfată pe toți îndrăgostiții de natură.
VIZITAȚI
această întindere de pămînt și ape, loc preferat al pescarilor amatori, ornitologilor și tuturor celor ce doresc să-și efectueze concediul de odihnă în zone pitorești.
Organizatorii de turism vă asigură găzduire în forme diferite de cazare (hoteluri, căsuțe etc.). Prin oficiul județean de turism Tulcea, puteți închiria bărci, corturi, unelte de pescuit.
Programele de agrement și de petrecere a concediului prin mijloace specifice zonei în care vă aflați vă stau la dispoziție.
REȚINEȚI!
Doar în noiembrie și decembrie mai sînt posibile excursii în DELTA DUNĂRII.

SÎNGEORZ-BĂI, INVITAȚIE PERMANENTĂ
LA CURĂ BALNEARĂ SAU CONCEDIU DE ODIHNĂ
Oricare din agențiile oficiilor județene de turism sau filialele I.T.H.R. București vă pot oferi, în această perioadă, bilete la Sîngeorz-Băi, pentru tratament cu bune rezultate în afecțiuni :
● ale tubului digestiv și hepatobiliare ;
● metabolice și de nutriție ;
● cardiovasculare.
Secretul eficacității curei balneare la Sîngeorz-Băi poartă trei nume :
● ape minerale ;
● nămolul mineral de izvor ;
● gazele naturale terapeutice.
TOATE CU VALOARE TERAPEUTICĂ RIDICATĂ.
Îngrijiți-vă și în această perioadă sănătatea sau mergeți în concediul de odihnă la Sîngeorz-Băi. Peisajul atrăgător, condiții de cazare de confort diferențiat, posibilități de servirea mesei la restaurant sau pensiune, precum și mijloace de agrement în incinta hotelului sau în spații special amenajate contribuie la reușita sejurului dv. Excursiile în împrejurimi completează programul dv. de vacanță.
REȚINEȚI ȘI NOTAȚI!
Pentru tratamentul balnear nu există sezon și extrasezon. În orice anotimp el se poate efectua cu bune rezultate la SÎNGEORZ—BĂI, județul Bistrița-Năsăud.
Călătoria pînă la gara Sîngeorz-Băi se poate face pe calea ferată.